



REPUBLIKA HRVATSKA
VARAŽDINSKA ŽUPANIJA
OPĆINA JALŽABET
OPĆINSKO VIJEĆE

KLASA: 400-03/24-01/1

URBROJ: 2186-4-01-1-24-1

Jalžabet, 26. 3. 2024. godine

Na temelju 26. Zakona o područjima županija, gradova i općina u Republici Hrvatskoj („Narodne Novine“, broj 86/06, 125/06 - ispravak, 16/07 - ispravak, 95/08 - Odluka USRH, 46/10 - ispravak, 145/10, 37/13, 44/13, 45/13 i 110/15) i članka 21. Statuta Općine Jalžabet („Službeni glasnik Varaždinske županije“, br. 31/09, 28/13, 10/15, 17/21), Općinsko vijeće Općine Jalžabet na 23. sjednici održanoj 26. 3. 2024. godine, donijelo je

**ODLUKU O PROMJENI GRANICA NASELJA IZMEĐU
OPĆINE JALŽABET I OPĆINE TRNOVEC BARTOLOVEČKI**

Članak 1.

Ovom Odlukom utvrđuje se promjena granice naselja Novakovec, a time i prostorna granica Općine Jalžabet, u dijelu prikazanom na kartografskoj podlozi, a koja čini sastavni dio ove Odluke.

Članak 2.

Uvidom u prostorne granice naselja Novakovec, a time i prostorne granice Općine Jalžabet, utvrđeno je da se iste ne poklapaju s granicom katastarske općine Novakovec.

Katastarska čestica broj 1126, oznaka zemljišta šuma gornja sjenokoša koja je sastavni dio katastarske općine Novakovec nalazi se unutar područja prostornih granica Općine Trnovec Bartolovečki.

Članak 3.

Ovom Odlukom sadašnja se prostorna granica naselja Novakovec, a time i Općine Jalžabet mijenja na način da se nova prostorna granica naselja Novakovec, a time i Općine Jalžabet usklađuje s granicom katastarske općine Novakovec na način da cijela katastarska čestica broj 1126, oznaka zemljišta šuma gornja sjenokoša, katastarska općina Novakovec pripoji Općini Jalžabet.

Sadašnja prostorna granica naselja Šemovec, a time i Općine Trnovec Bartolovečki mijenja se na način da se nova prostorna granica naselja Šemovec, a time i Općine Trnovec Bartolovečki, usklađuje s granicom katastarske općine Šemovec, a katastarska čestica broj 1126, oznaka zemljišta šuma gornja sjenokoša, katastarska općina Novakovec izdvoji iz prostora Općine Trnovec Bartolovečki

Članak 4.

Ovlašćuje se općinski načelnik Općine Jalžabet da s općinskim načelnikom Općine Trnovec Bartolovečki zaključi sporazum o promjeni granice naselja između Općina Jalžabet i Općine Trnovec Bartolovečki, a koji će se dostaviti nadležnim tijelima radi provedbe.

Članak 5.

U predmetnom postupku promjene granice naselja nije pribavljeno mišljenje građana s područja na koje se promjena odnosi s obzirom da se radi o nenaseljenom području.

Članak 6.

Ova Odluka stupa na snagu 8 dana od dana objave u „Službenom vjesniku Varaždinske županije”.

Predsjednik Općinskog vijeća

Siniša Sreček

Prilog 1. Prikaz postojećih i prijedlog budućih granica Općina Jalžabet i Trnovec Bartolovečki

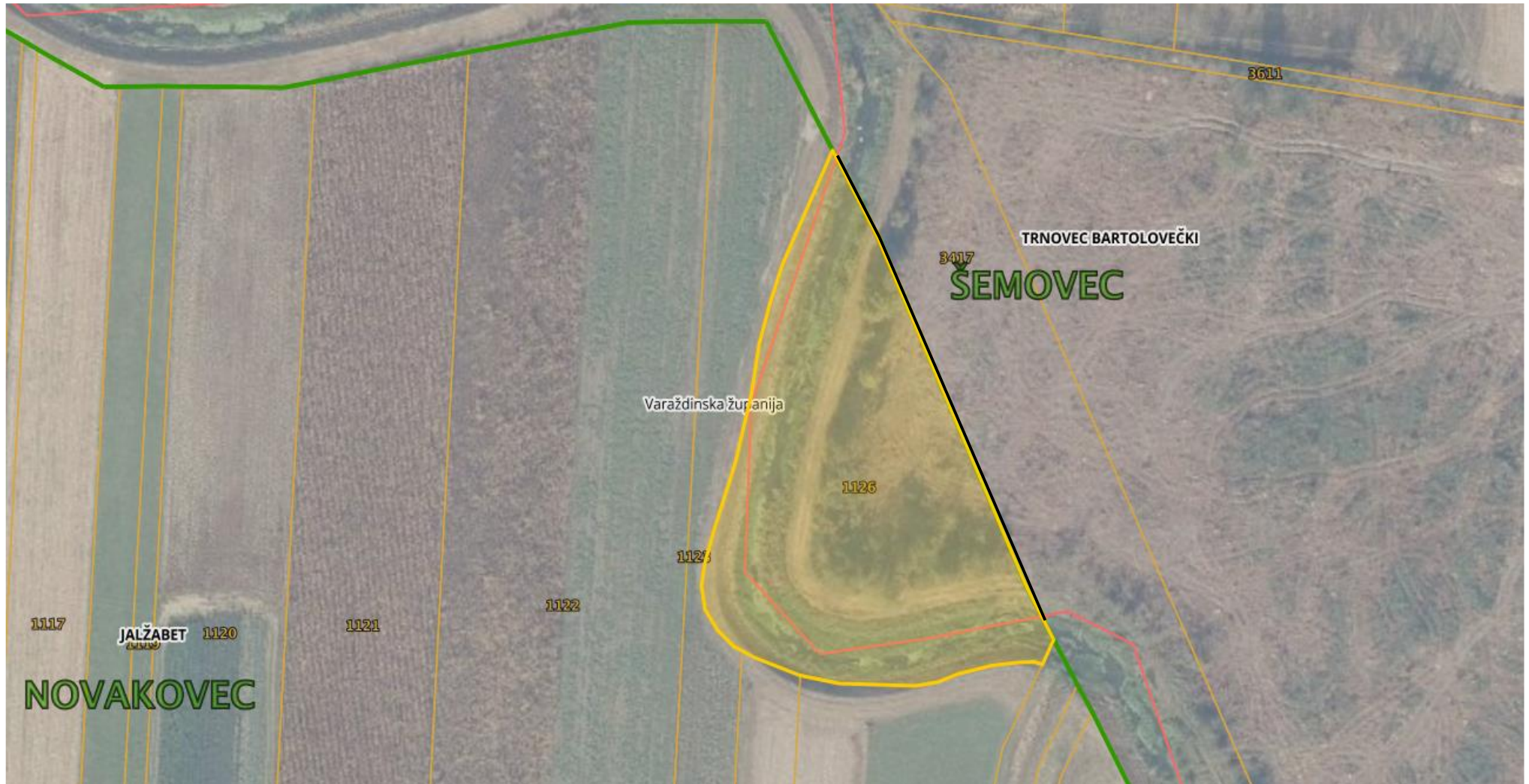

1. Granica katastarskih općina Novakovec i Šemovec (zelena linija)
2. Postojeća granica Općina Jalžabet i Trnovec Bartolovečki (crvena linija)
3. Prijedlog izmjene granice Općina Jalžabet i Trnovec Bartolovečki (crna linija)
4. Katastarska čestica 1126 KO Novakovec (žuta površina)

Obrazloženje Odluke o promjeni granice Općine Jalžabet i Općine Trnovec Bartolovečki

Sukladno članku 7. Zakona o lokalnoj i područnoj (regionalnoj) samoupravi (NN 33/01, 60/01, 129/05, 109/07, 125/08, 36/09, 36/09, 150/11, 144/12, 19/13, 137/15, 123/17, 9 8/19, 144/20), područje općine, grada i županije, njihov naziv, sjedište njihovih tijela, osnivanje novih te ukidanje ili spajanje postojećih općina, odnosno gradova, izdvajanje pojedinih naselja iz sastava jedne općine ili grada i uključivanje tih naselja u sastav druge općine ili grada, promjene granica kao i druga pitanja od važnosti za teritorijalne promjene jedinica lokalne i područne (regionalne) samouprave u Republici Hrvatskoj uređuju se posebnim zakonom.

Pri svakoj promjeni područja jedinice lokalne i područne (regionalne) samouprave prethodno će se tražiti mišljenje stanovnika te jedinice. Mišljenje iz stavka 2. ovoga članka nije obvezujuće.

Mišljenje stanovnika se ne pribavlja ukoliko se radi o nenaseljenom području.

Sukladno članku 25. Zakona o područjima županija, gradova i općina u Republici Hrvatskoj (NN 86/06, 125/06, 16/07, 95/08, 46/10, 145/10, 37/13, 44/13, 45/13, 110/15) granice između općina, odnosno gradova predstavljaju u pravilu granice rubnih katastarskih općina. Kada se granice rubnih katastarskih općina ne podudaraju s granicama rubnih naselja, odnosno mjesta koja ulaze u sastav pojedine općine, odnosno grada, smatra se da granicu predstavlja granica rubnih naselja prikazana u službenoj evidenciji prostornih jedinica. U slučaju da granice rubnih katastarskih općina, odnosno naselja, nisu jednoznačno prikazane u službenim evidencijama prostornih jedinica, susjedne jedinice lokalne samouprave dogovorno će uskladiti ove granice.

Sukladno članku 26. jedinice lokalne samouprave mogu sporazumno izmijeniti međusobne granice. Odluku o promjeni granica jedinice lokalne samouprave iz stavka 1. ovoga članka donose njihova predstavnička tijela natpolovičnom većinom glasova svih članova na prijedlog općinskog načelnika, odnosno gradonačelnika, nakon pribavljenog mišljenja građana s područja na koje se promjena odnosi, ukoliko se radi o naseljenom području.

Na temelju odluke predstavničkog tijela općinski načelnici, odnosno gradonačelnici sklapaju sporazum u kojem se granice opisuju tekstualno. Kartografski prikaz obvezan je sastavni dio sporazuma. Potpisani sporazum dostavlja se središnjem tijelu državne uprave nadležnom za poslove lokalne samouprave, Državnoj geodetskoj upravi i Državnom zavodu za statistiku.